晶報

□中華郵政特准掛號立券照按總包優營寄送之報紙□每日發行增刊無定□

□中宣部登記證警字一二二六號□

第二千五百十五號

定報價格

直接訂購中國境內全年四元【紀念期內特價三元】半年二元二角每月四角日本同其餘外國各埠加倍均作大洋計算報資先惠郵費在內郵票加一
分館訂購每月六角餘酌加

今日一張零售大洋二分八釐

□內政部登記證中字一五二二號

廣告刊例

【特別】報頭兩面及上幅橫條價面議【普通】每格計十五字高十九字寬每期一律洋六元半格起碼如指定地位另加【新聞中縫】每格計三十字高十字寬每期洋八元【封面中縫】分格與新聞中縫同每期洋五元

□疏濬秦淮河刻不容緩(下) （梅君自京寄）

至經費一項、擬請建議中樞、於庚子賠款中劃出一部分、作爲治水建閘之用、綠中和庚款中規定有一筆的款整理南京下水道、秦淮河爲京市下水道主要工程、撥用荷蘭庚款、亦與協定不背、至實之自願捐助之千元、在開始動工之日、即可如數呈繳、固知杯水車薪、無濟於事、但藉資提倡、聊盡市民之責耳、儲款以待、敬候明教、肅此敬請公安、錢賓之謹上、五月二日、

□詩壇□

□弔陳弢老 （襄亭）

大荒何處下巫咸。春惜公歸著意寒。諫疏猶知存節概。吟章每見動悲酸。韡卝庶免抽光弼。屐齒空聞折謝安。衣缽幸留詩史(指散原老人)在。哀歌助挽蓋臣棺。

□哭謝君玉岑(一) 【陳文無】

我欲憑棺一放聲。感君交誼冠平生。戴溪結契儔嵇阮。歇浦聯歡若弟兄。自有文章足千古。空留楮墨等連城。赤虬忽下緋衣貌。天道從來問不明。初訂神交、君在戴溪設硯、去今十五六年矣、

憂患餘生劫後存。同舟風雨幾黃昏。悲歡識透尋常事。身世難爲仔細論。我已痛心作遊子。君還一飯比王孫。此時苦語知多少。縣歷前塵數寄園。

□十青學長以遊東西天目山七絕三十首索和、爰成五古十四韻應之、即乞斧藻、 （田明志）

天聽旣有耳。天視亦有目。天目在何方。越國之巖麓。東坆山海經。厥名曰浮玉。東西兩目張。羣山俱率服。閱遍治亂史。看盡興衰局。東觀滄海潮。西瞰中原陸。勝景各十五。幽雅皆絕俗。鍾氣發靈光。錢王號武肅。雄略資景仰。德業足拜伏。我友氏士青。千載闡絕續。數典不忘祖。遺蹟愼修築。遊歸。詩卷塡把讀。佳什三十章。宛然畫一幅。飛書來索和。慚我執筆禿。

花柳病性病專門

陳效懷醫師

診所南京路一三二號(抛球場東首)
時間：每日上午九至十二時：下午二至六時
星期日下午停診門診一元二
□主治科目□ 梅毒○白濁○下疳○及其併發症○陽萎○白帶○經痛○男女一切性病○
【附告】每日下午五至七時星期日上午十時及至十二時星期日上午免費診察○指示患花柳性病者以正當療法○爲一穩妥之自療捷徑○使不致徬徨路○所適從完全義務○不收任何費用○

劉丁醫士博士發明專治雀斑 除根藥
所本女士發明會在務特十足保證全斷絕斑痕從此永不復發、將此藥效力吸收入中、開設專門、絕斑無色痛苦更不用、發明、可購此藥、不留斑跡、又無痛苦、完全見效、每瓶七元、寄費加一、上海南京路山西路中和大廈二一六號 博士美顏室 電話九○一六七

劉丁醫師最新發明外用神藥 專補性神經最堅固精管
早洩 再必爲
一用立時包見奇效
每管價四元寄費加一
上海南京路山西路口中和大廈二六號電話九○一六七
上海達達藥行總經理
本埠經理九江路英華街正威藥房
石路鄭家木橋天濟藥房
外埠經理杭州太平坊顧林堂藥局

現代癥毒藥劑
壽 九一四
內服新藥 根治毒瘡
外用第一藥 生肌 收口
白濁新藥 止濁
藥效靈驗 功同注射
上海中法大藥房發行

四明儲蓄會
一日一文錢、三年積一千、繩鋸木斷、水滴石穿
本會辦理 活期儲金 長期儲金 分期儲金 定期儲金 教育儲金 婚嫁儲金 養老儲金
辦法穩固利息優厚手續簡便現在儲蓄以備將來不時之需
總會 西門分會 虹口分會
代理處 四明銀行
南京路二九○號 北四川路一二三二號
永安公司
備有詳章 函索即寄

第十二期
航空公路建設獎券
旣助建設 復得獎金
富鉅致之 勿失良機
國民政府航空公路建設獎券辦事處發行
上海愛多亞路一四八三號

屯溪下黎陽方燕詒堂精製眞正
◎白蓮藕粉◎
功能 養生調補開通解清勞 有服補 血津中肺胃氣鬱熱傷血之益
本堂向在徽邑屯溪精製藕粉垂六十餘年遐邇馳名以良品質製淨強益爭早煉純咸迎明本堂監製道地無上上妙品已有碑口中外當蒙推崇用服親生衛而可食品贈功效知上宮之尤致妙誤請本店字招牌為代用另法另詳認明庶不致誤
上海南市九畝地福佑路 北京路 北市牌 電話 分售處 中國路 南京路 時代電話十一二五號
□代售處 北浙江路利公司□

久咳易成癆
多咳則傷肺日久易成癆因癆而致命者不可勝數惟查治癆必急之藥迄今外國醫藥先進尙無發明現祇唐拾義醫師發明之久咳丸經驗數十年服後直接有革咳除痰之力聞接有保肺防癆之功故得社會公認確爲根本治咳之特效藥患咳諸君一試便知 每瓶一元二角
上海廣西路 父子大藥廠 世界各埠 均有經售

□夏屋特製芽茶問世
夏屋主人自怡氏、素性嗜茶、培蘭養、甚有心得、友好過飮、無不各沁心脾、或謂我子蓄此佳茗、曷不公諸同好、以期廣被、自怡唯唯、爰將廠藏自製各種佳茗、荷花響、水仙響、蘭花響、梅花響、社前芽茶、俱屬市間稀有之品、訂値間世、期與嗜茶諸君共嘗佳味、並擇於本月八日起、八摩値八折、歡迎海內風雅人士、過臨賜教、並將發明所秘製者、
自怡印泥亦同時廉價八折三禮雅意、發行所惜陰書齋內夏屋同啓
地址 上海北泥城橋北京路瑞康里念號

美麗牌
有美皆備 無麗不臻
華成煙公司出品
度最珍貴之光陰 吸最甜蜜之最珍貴 美麗香煙

晶報售書部啓事

本報自三月三日十五週年紀念日起特設售書部專售各項新舊小說及雜誌專刊物茲將最新書目及售價逐漸披露如後

王正廷近言錄 光宣列傳(計六本) 馮玉祥救國要策 馮玉祥政治要論 中國民族性之解剖
精裝一元 平裝六角 每冊四元 售洋一元 每冊五角 每冊五角

潘龔公輯蹇安五記 高潛子太史潛子觀壽文字 孟憲章一九三二年寰球視察記 每冊六角 每冊小洋四角
先生著 每冊一冊八角 第二冊七角
馮玉祥日記 每冊價洋三角
馮玉祥軍事要電彙編 第一二三四編每冊價洋四角五分 每冊一元二角
馮玉祥訓令

□金聲作 近世人物志目錄 每本售洋一元八角
淸宮史略 每冊一元二角
□包天笑作 秦小說 一元 黑暗 八角 黑暗小傳 一元

降城痛語 四角 未來世界 四角 犧牲情波記 四角 碧海情波 二角
□畢倚虹作 黑暗上海 四元 六冊
□歇浦山房作 九尾龜 十二冊 七元二角

□李涵秋作 涵秋 筆記 一元 雌蝶影 二角 琵琶怨 四角 雙雌血 二角 瘋癲夫人 五角 二冊 三角
□陳冷血作 俠客談 四角

□張丹斧作 拆白黨 三角
□葉楚傖作 新小說 八角
□沈泊塵作 百美圖 一元二角
□掛號加郵費及□函購一角三分□

痔瘡專家

日本醫科大學醫學士 王基安醫師
主治痔瘡肛門諸症無需開刀專用自製新藥刺入痔核一次至二次七天則脫落淨盡療法迅速痛苦毫無完全負責包醫除根永不再發如不見效醫費奉還（診章函索即寄）
□附設花柳病治療□
診所 北四川路五○三號武昌路口 電話四三一○六號
診察時間 上午九時至一時 下午四時至八時
啓事 敝人因南京路原有診所地位狹小求診者多用且求醫者日見衆多故自即日起遷至北四川路診所候診

日本醫科大學畢業 英政府工部分署醫官
席時泰醫師
統治內外各科
診所 勞合路席時泰醫院 上午九時至下午三時 星期上午停 電話九○二五二
分診所 三馬路 中法大藥房 下午五時至七時 星期停診 電話九二一○二

老牌越陳越香
明星花露香水
全國高等藥房各大百貨商店均有出售
上海四馬路中西大藥房發行

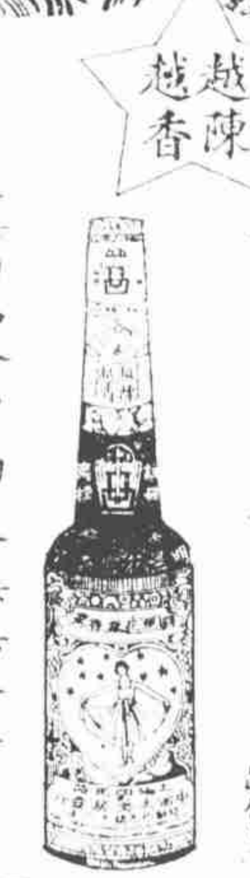

精神治療
諸君如覺精神不振。身體委疲。請駕靜安寺路斜橋弄五十二號。一經施術。立能精神舒爽。並備浴室。最合衛生。電汽按摩。有益身心。聘有助手。非常週到。

新式按摩
富有經驗之瑞典女子精於按摩術並有普通浴及藥水浴【地址】靜安寺路三百六十八號房子第一號室

貴州路寶波路轉角中國飯店南首
桃花宮浴室按摩院
本院聘請經驗宏富手術敏捷之摩登女郎數位招待溫柔周到一經施術即覺身心咸暢精神煥發如承各界惠顧不勝歡迎之至
繼續大減價一月
價目 按摩 沐浴 藥水 ……一元 兩種並收

黃鱗生潤例 山水
【堂幅】丈疋四十八元 八尺廿四元 六尺十二元 五尺八元 四尺六元 三尺四元
【屛條】對開照堂減半
【橫幅】整張照堂 裁開照屛
【扇面冊頁】每件兩元
點品面議 工筆加倍 青綠加倍 劣紙不畫 先後潤墨 隨封加一 約期取件
收件處 新聞路鴻祥里二三六一號及本館胡仲和君

按摩術
我有西洋年輕美麗女子精於按摩術手術高妙一經施術精神舒爽並備藥水洗浴清潔衛生有益身心請一試之
金神父路念二號D字一號房間

國泰按摩浴室
開幕期內特別克己
招待 張王玨珍 王秀英即根弟 張秀琴即彩弟 王蘭英即阿香 李麗英
本室特聘專家設佈置精美裝璜富麗地點適中交通便利所聘女郎人人伶俐經驗豐富手術精明一經施術全身舒適開幕期內特別克己如蒙光顧請來試驗君如不信定保滿意
天津路新新公司後面 天蟾舞台對面 新慈安里即

按摩 浴室 六種全套 減價大 價壹圓
土耳其浴室
大新坊 廣東路

北京按摩浴室
招待 王月英 王美英 陳梅貞 陳森秀 徐桂英 陳美麗 張彩珍
本浴室現已開幕房間淸潔有美皆備無麗不臻聘請上等女郎招待週到手術伶俐經驗純熟按摩施術筋骨舒暢精神煥發如承各界惠顧不勝歡迎之至
地址 泥城橋北京路口八百六十八號

大滬按摩浴室
靜安寺路馬霍路口大光明影戲院西首梅南里三百十號一路二路電車或一路公共汽車均可直達該站十路
本院科學明朗設備周到交通便利如蒙淸靜房間熱水汀暖熱愛女郎以熱忱經驗招待到中直身寫實欲點圖多裨倘蒙多多賜顧
按摩能以健身爲心情有益身心寄情熱春房間溫度如新溫暖手術活潑精神安貼宜人悅意此時實行合時不再克己歡迎
（特聘）王麗英 范小妹 秀秀 盛美珍 美美珍
（招待）本院啓

西人按摩術
特聘西方最優等女子，極有經驗，房間寬暢，服務週到，請君一試
北四川路八四七號樓上（近海寧路口）

中西按摩
按摩可以強身。活動筋血。有益身心。地址亞爾培路二百廿二號弄內十號門牌。

德興按摩浴室
⊙春季大減價一月
敝院自開幕以來營業蒸蒸日上爲優待顧客起見特聘高等按摩女數位均係按摩學校畢業富有經驗手術高妙招待週到如蒙惠臨敝院保君滿意也
每位大洋七角半
【地址】卡德路愛文義路口祥房七百○八號

□定慧齋隨筆(一二四) 【余愛山】

又致四川總督王雁汀前輩書云、才力與事勢、明知其無補、亦明知其必不能有濟、恐託詞避禍、神鑒其隱、惟事成猶不免罪、不成則罪無可赦矣、每念及此、中心摧傷、眞如諸葛武侯所謂成敗利鈍、非臣所能逆覩、鞠躬盡瘁、死而後已、其以忠體國之誠、洵足炳燿千古也、又致余會亭書云、近年州縣一聞警信、動輒請兵、各顧其私、不顧大局、非審愼出之、未有不爲州縣所誤者、亦深切時弊之談、

□醫 藥□

□中國醫藥革命論(六) （葉古紅）

不能以脾胃分陰陽、爲升脾降胃下定義、推之一切從治隔治之說、苟其遵行有効、皆當從生理解剖上、別研求貫穿之路徑、即效求理、終有溝通之日、一若以子母生剋諸神話、蔣使前醫實驗成績、永無眞理出現、欲謀中西溝通、此類神話、亦永爲溝通之障壁、乎若人體生理、凡屬形質部分、中西學術差異、自當改從西說、如中說肝偏左、西說肝偏右、中說肺八葉、西說肺五葉之類、蓋中籍所記載、大半出於理想、而西說則一一得諸實驗、此不能與彼爭長也、

□芝軒雜紀(九十五) （唐芝軒）

所以我時時對於朋友說、中國地方眞太大了、荒田荒野、決沒有人過問、倭着別人侵占、便來義形於色、大家爭論一番完了、百事不管了、農村到了此種現象、又如何不窮呢、反過來說、祗要努力改善、萬衆一心、又如何不富呢、

(六)農村復興全要勞資雙方的努力、農村破產的恐慌、目前形勢、最爲嚴重、氏爲目前第一然原因、是去年大旱、爲數十年所未有的現象、

□青年作家閔重樓、近著「血花」詩集、已於日昨出版、其中文字皆有益於大衆、而插圖尤覺深妙有味、各大書局均售、如函附郵票四角至本埠蒲石路六十三號文藝社、當寄著者親筆簽名此書一冊云、

紫光麥精魚肝油

營養最偉大 售價最低廉 服食最簡便

本公司所出紫光麥精魚肝油、配製鄭重、定價低廉、味美無腥、功效鉅大、曾經本報譽爲『盡魚肝油之能事』、現爲歡迎各界試服、特刊試服優待劵於下、憑劵購買、特別優待、

紫光麥精魚肝油 試服優待劵

憑劵向上海白克路二五〇號本公司購買、六磅裝每聽大洋二元、一磅裝每聽大洋四角、每人以四聽爲限【外埠注意】六磅裝每聽另加每單程寄費五角、一磅裝每二聽單程寄費三角九分由公司寄

暹字

（丹翁）

欲夷滅他人之種族者、先夷滅他人之文字、使之自忘厥祖、此至巧妙之方策也、換言之、求保存祖國之文字者、正見得客于他國之苦心孤詣、而苟數千年前、種族有忝附之雅、其攜殘致力、且猶異一切遠强、則彌足歎喟耳、且夫暹羅一邦之播殖、或云與吾華夏、不無舊因、姑勿具論、但今我僑之三百萬在彼、受其歧視、首以不識暹字不許入境、並拒設華文學校、則其意思、果克實其遜遜上代者耶、得而于國交商約未訂以前、慢然爲之、偶出睦鄰情理以外、勢容不免、然覦堂堂大邦之英、與設倫敦華僑兒童俱樂部、阿斯托爵夫人假其貴邸爲會場、廣招嘉賓、募捐聯誼、期裨益于我國兒童、則有道之相去、遠邇又爲何如、雖然、僅就識字之瀰華崇暹一節觀之、亦良能使人儼然悟矣、爲之詩曰、

識其字。始入其都。己境居當識己無此。在國交商約外。可能自頽。大家俱舉。爲鏡鑑。一隅返敢獻。芻蕘千慮。愚方便半年。洗盲恥。才知不費甚工夫。

滇緬勘界人選研究

【栖惓】

中英滇緬邊界、有清光緒時代中英並未解決、有兩段作爲未定界、北段自「四莽大雪山」「莒蒲桶」迄「思梅開江」之「尖高山」、南段自「南卡江」迄「滾弄」止北段約兩千公里、南段約一千二百公里、上次片馬交涉 卽爲莒蒲桶以西野人山問題之爭執、結果因雙方約章聲明未定界、故無從交涉、去年「班洪」「班弄」問題、則爲南段之滾弄以南未定界間發生之糾紛、政府以舊約所關、在兩國未勘定界約以前、似不便爲強硬之主張、因卽提出亦非勘界前所能解決者、今春中英國交頗有進步、兩國乃約定雙方派員會同查勘、由國聯派一員爲仲裁性與鑑定性之參加、英方已經派出、吾方人選尚在詮衡中、外間雖有託邵翼如中委轉商延請騰衝李印泉先生(根源)担任一席之說、但官方尚認爲未經確定、查印泉爲滇籍、昔隸政學會、曾任黃陂時代之國務總理及農商總長、且民元光復雲貴宰有勛勞、近年休息吳門木瀆小王山、無意政治、惟勘界關係國境問題 至關重要、非熟悉該省邊境人士、不克勝任、李氏允當其選也、又曾任雲南民政廳長之立委張維翰君、亦爲熟悉滇緬界約之專材、頗有人以第二委員屬之、如不成事實、則由滇省派一員就近充任云、

幾椿煞風景事

（小英）

昨觀參加倫敦藝術預展會、最使人低徊不置者、厥爲故宮所藏便面、如文徵明仇實父唐子畏等所繪、皆精妙怡人、惟每於晝之隙處、特加以乾隆御覽之寶、璽形大如鷄卵、雖可作宮物之證、而不無花下喝道之觀、昔遊京口北固山者、車馬將至山前、卽覺山嵐秀氣、撲人眉宇、蓋縱目能攬全山之勝、而面臨廣野、驟豁胸襟也、今則山腳徧築瓦舍、名之曰東吳路 竇廛不減廛市 欲覩山之眞面者 非泛舟江心不可矣、金陵明孝陵前、石馬翁仲、向遙遙對峙、中道甚廣、氣象肅然、玆乃人馬移近、幾可接吻、成一狹弄、遂生寥落之感、以上所述、似皆煞風景事耳、

金科長甯死不屈

（辛生）

外部科長金游六虐待髮妻案、經首都法院拘押、迭次審理、尚未判決、値玆新刑法實施、有婦之夫與人通姦罪成立之際、此案殊引起社會間極大注意、與論方面、亦頗不直金之所爲、按金爲留美哈佛大學畢業生、前年秋曾執教鞭于交通大學、授政治經濟學、與劉照芬姘識、劉操極純熟之英語、在滬時以是與髮妻衝突、金在校授課時、髮妻李濟蘅輒守候室外、謀面不數語、卽起爭執、哭罵聲並作、所聞笑話、不一而足、金不堪其擾、乃攜劉走首都、結果、仍涉訟法庭、無論如何、外部之科長、非被免職不可、卽幸而無罪、亦將重謀生計、聞金意志堅決、將挈愛人作遠適海外之計、甯死不屈、所謂爲戀愛而犧牲者矣、

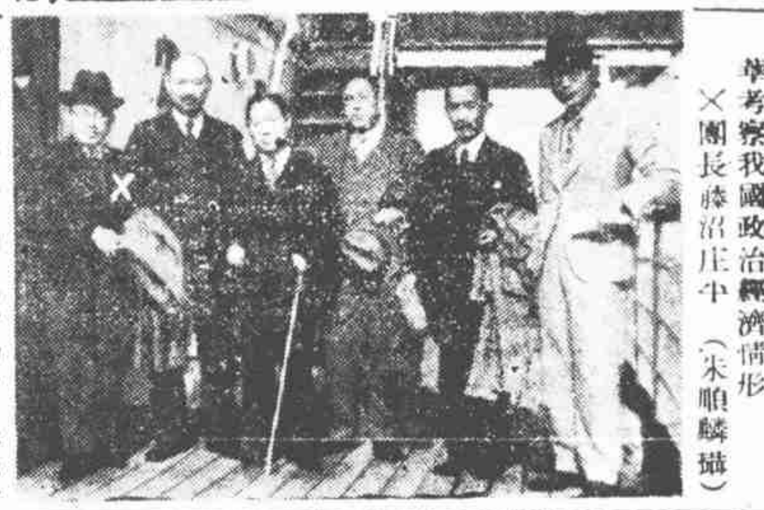

□日本政友會組考察團乘上海丸來華考察我國政治經濟情形 ×團長藤沼庄平（宋順麟攝）

□現正改建之北甯路灤河鐵橋【一之攝寄自灤州】

保甲隽聞錄

（妙散）

江蘇各縣現在均催辦保甲、但是一般人民、都沒有知道保甲是做什麼的、其實這還是根本問題、人民自治常識不足、提頭捉腳的官辦自治、恐怕沒有甚麼效力、上級機關看這樣子不對、因此辦了許多訓練所、從區長訓練所一直到鄉鎮長訓練所、可是連保甲長都要訓練起來、那就難了、某君來談、有許多趣聞、述之如下、可博一粲、

某縣因爲鄉鎮長的程度不齊、開了一個鄉鎮長的訓練所、可是教職員那裏去請呢、就把縣政府教育局裏的人來湊數、那裏知道這幾位先生、對於保甲制度也不大明白、上課時、以二十五家爲一甲、又把守望相助、寫成守亡相助、學員中倒有幾個程度高的起來責問、弄得很難下場、

某縣抽查保甲、查出一甲裏戶主倒是有幾家地方上的紳士、甲長是一個黃包車夫、本來一甲是十戶、當甲長的可以管理那十戶的、但是黃包車夫見了地方上紳士是何等態度呢、這便是當時辦理保甲時、大家媽媽虎虎、纔有這種笑話、

某縣辦保甲、地方上人嫌保長甲長其名不雅馴、某君勸之曰、保甲爲最榮顯的頭銜、在前淸保是師保之保、做到宰相也不過是太子太保而已、甲是更好了、狀元是什麼、便是第一甲第一名、此外探花榜眼、就是一甲二三名、若某君可以算得善勸的了、

江城五月落梅花

【五十四】

首都江甯縣因不能與南京市政府同在一城、乃有遷往中華門外南鄉土山之舉、已於本月朔日實行喬遷、縣長梅思平氏辦事認眞 對於新署佈置、極盡關心、日前乘馬簡從、前往視察一切、不意騎行至一窄道、偶一不愼、遽墮落於流水之地 頭部負傷、幸無大礙、聞者僉稱江甯縣長墮馬、乃因治所致 然時屆五月 殆又不啻唱一折落梅花也、

□靖江日報、近被該縣李晉芳縣長將編輯劉劍凡拘押看守所、旋移地方監 并勒令該報停止出版、該報昨有寃單寄發各處、謂因登載『注射』短篇小說所致、(伊)

□中國合衆航業公司海州輪、上月二十二日夜駛至陸家嘴江面、適遇船戶黃友蘭運載棺柩十六口而至、該輪不早鳴笛 又不卽開慢車、致將原船撞爲兩截 船夥劉奇福斃、并沈失宋楊兩姓之棺各一口、聞黃及船夥家屬、以該輪船主玩忽業務、草菅人命、已正式向該公司起訴、(伊)

時事唫

【大倪】

五色迷離偏眼中。各期高唱協初衷。安人意緒逢長夏。聲送和平綠到東。

報載綠色國際和平會、近致函上海祈禱和平會、表示反戰之意 夏日爲衆綠紛披之候、固亦吾人渴望和平之時、惜哉美之海軍大操、不無幷旌黑鐵之炮耀、對此靜碧、遂覺異色耳、

一物名留景泰年。琢磨今轉不如前。魂銷當日洪思永。更有何人起着鞭。

我國琺瑯之製、興於景泰、數百年來、讀者多謂近製不如往昔、此亦銷路不旺之故歟、安得有人起而整頓改良之耶、

冠蓋京華

【八四九】（天笑）

□廿六□ 歸鄉

金小姐在嘉興動身的時候、芳宸早已回到南京來了。『你那一天動身、預先寫一封快信給我、我到下關車站上來接你。大概到南京總要在夜裏吧？』芳宸這樣囑咐伊。

可是金小姐在南京回去的那一天、丁雪雪也這樣的囑咐伊、說道：『你那一天到南京？是那一班車？早一天寫信來、我和劍衛、開車子到車站上來接你。』

金小姐想：到南京總在夜間、伊要約了劍衛一同來接我、也未始不可。不過現在天氣漸漸兒秋涼了、伊又有孕在身、何必勞動伊呢？至於伊不來、因爲劍衛自己開車、沒有汽車夫、勢必劍衛一個人來了。我們倆沒有什麼、但是劍衛的熟人很多、人家看見了、卻要當作一件新聞談了。因此伊想、有些兒不大好、還是索性讓芳宸來接。他可以坐了公共汽車出來、到那時、我們叫一盞脚汽車進城就得了。所以她就回絕了丁雪雪說：『不必來接、我自己會叫車子進城來的。』

絞盤牌香烟

交際必備

蘇州近日之熱鬧

【如是】

近日蘇州城內外極形熱鬧、一因本年全國律師協會召開全國執委常委大會、在蘇舉行、故各地有執常委員資望者、咸來與會、會期雖祗數日、但因之閶門馬路各大旅社、生涯爲之一振、滬上各大律師如陳霆銳陸鼎揆李次山等、皆於昨日聯翩赴蘇、二因本屆上海高中一年級學生、多在蘇州修學旅行、期定三月、因此連日如復大光華大夏持志各中學生、皆隨從各校教職員、襆被在蘇、但各學生皆能守範圍、鮮有出外閒跳者、現在蘇之學生、約有二千餘人、大半住老五團營盤舊址、以有大廣場可供體操之用、

新札樸

【飲光】

□史記不如水經注處 史記秦始皇本紀、秋、使者從關東、夜過華陰平舒道、有人持璧遮使者曰、爲吾遺滈池君、因言曰、今年祖龍死云云、按據此文義言之、滈池君似卽始皇 而祖龍又共知爲嬴政、子長此處、不若水經注引春秋後傳所言之詳、傳曰、使者鄭容、見華山有素車白馬、託致書、屬過鄗池、取文石扣梓、容如睡、若見王者之居、謁者出、受書入等語、如此所謂鄗池君、覽而知爲鄗池之神、子長敍述殊混矣、事跡原怪誕不足信、就文義論、史公亦不無文簡事增之誚也、

滿載而歸

□近某地皮富翁、近以地價低落、他種營業又多失敗 遂於日前離滬遠去、欠債固屬纍纍、卽以廚役論、已虧四千餘元、又以燒水汀故、欠煤炭鋪千元、自某去後、廚役既憂懼欲死、煤舖則竟因虧空將有倒閉之勢、聞其瀕行以物件抵借數萬元、作行李之費、(聞)

□同豐證劵號定十日開幕、代客買賣公債股票、及押款設計投資、設於網業大樓、主持其事者爲齊旭初許月帆二君、皆於金融界素具經驗、發達可期也、(西)

□江灣東岳廟、向供劉忠顯忠定忠靖諸神像、據道士云、南宋韓世忠駐軍江灣時、卽有此神、曾懸象以勵士卒、此次忽經救火會保安員、澆以汽油、焚去神像、鄉民大譁、(觀衆)

□南京路五芳齋火燒（上海王開攝）

錦片前程

【七九九】

第三十三回 側目看故交愛隨人去 處心受重惠笑入門來

說着、他站起身來、向寶珠身邊走去、寶珠見她那一分輕薄的微笑、恐怕是自己所不能堪、立刻也站了起來、將身子一閃、可是吳局長並不理會她、在身上掏出一冊支票簿、撕下了一頁、放在椅上、一面搖起支票簿來、一面向寶珠笑道 你常是對我提過、假如經濟穩定的話、你是什麼事也不幹、依舊到大學念書去、這個計畫、現在你沒有變更嗎、

貝化概說

【下】（鄭家相）

漁民所用之化幣、于貝化之外、更有所謂魚幣者、魚幣亦銅質、魚形、一面平夷、一面有首有尾有目有鱗、如半爿之符、魚大小不一、有長二寸許者、有寸許者、近在黃河沿岸、頗有出土、制作簡率、每有一孔、不一其處、以便穿貫、或疑非幣、予曰、此上古金屬時期、黃河沿岸漁民所行用之幣也、漁民于貝化之外、而復鑄此魚形之幣、與貝化並行、其値必較大于貝化、惟古人如何行用、一魚之値、當貝化若干、今則無從考證矣、當金屬時期、農業發達、漁民勢力、逐漸減少、故漁民所鑄之貝化及魚幣、行用時間甚短、而農民所用之鏟布、漸及普遍、貝化魚幣、因之逐歸淘汰、

【丹翁】

此小刀幣上、文如標題、不知作何釋、亦不知誰氏藏、予得此一拓本、頗以罕見爲足玩、

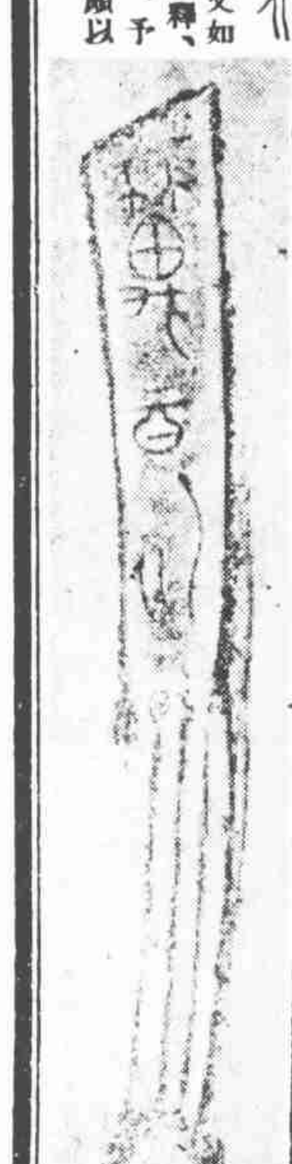

鴿血

【三一九】

鴿血淡紅、其色鮮豔、雖隔夜不變、西方處女之已失膜者、常于結婚之夕、暗撒少許于褥單上、以愚新郎、聞吾國人以猪血鷄血染絹、而事多敗露 蓋其色太紫耳、動物中有一小蟲曰水蛭、水蛭西名『猩猪』(Leech)、吮人血者也、緣前曾度初夜者、亦有暗置私處、使之吸而成泡、次晨、爲新郎者、必泡破則赤水自至、大悅也、上述二事、據法人彭通 Brantome)氏之言、而略附以己意、

雙毛案

【養素】

近來滬上先有本晶包天笑先生及稽滑包天笑之雙包案、復有證劵交易所理事沈長賡君及新開康記大舞台主人沈長賡氏之雙沈案「業已一再載之」一時多以爲談助、日前新聞報中復有與上海南市救火聯合會會長毛子堅先生姓名相同之另一毛子堅廣告一則、其告白題曰毛子堅仁弟如見、文內有請足下火速來滬等語、可知彼之毛子堅、非救火聯合會會長之毛子堅矣、非又一雙毛案乎、

□更正 前穎先生左右、頃閱伊人記梅蘭芳劇團、在俄演劇攝影、謂不克舉出中國劇名、而先生則按爲取榮陽、蓋誤之矣、此影已見於本星期之大陸畫報、乃崑曲本之鍾馗嫁妹、觀其畫面、證以英文劇名之前二字、卽可知其無誤、惟尷字吾北人讀如迭、南人則多讀求耳、專頌撰祺、石補蒼頓 五·二·

□共舞台來函 主筆先生大鑒、讀五月二日貴報、載有「雙麟聲中之蓉麗娟」一文、涉及坤角蓉麗娟此次偕其甕砧小小寶義、附於名伶麒麟童、現身共舞台 詎甫半月、卽告歇演」、又云、「拵半途輟遐、拚欠共舞台半月餘包銀、台主亦不欲追索」、與事實不符、素秋沈艷琴等、幷未聘及蓉麗娟、恐有誤會、特此更正、敬請輯安、共舞台啓、

按前稿撰者筆誤、寫黃金大戲院爲共舞台、業於次期登報更正、

□中國旅行劇團女主角楊君莉造像【雲英自故都寄】

蘇閣絮影錄

【六】（滄浪著）

汕頭路潘妃老九、風流自賞、且善詞令、其家有大囡二囡、皆鴻濛未闢之小先生、九有時因局務忽忙、恆由兩阿囡輪値庖代、九之粧閣、皆懸有名人書畫、琳琅滿目、聯對中有署名江北才子者甚多、內一聯云、種得潘縣花、春色十分容我醉、買將妃子笑、紅塵一騎爲卿來、嵌潘妃二字、

凡出入歌台舞榭中者、以及妓流舞娘、莫不知有一摩登少年、小潘其人、小潘丰姿綽約、美髮髫然、娘兒們見之、皆欲與之同遊以爲快 而知者咸稱之爲妖、潘前曾與老八、皆遺孽種、近更與謝第家小老八相狎、聞其家主政老九、已下逐客令、致近日凡有潘姓徵八者、皆謝絕不往、

武陵坊文第老四、久歷風塵、其家原有大妹妹小妹妹二人、佐四應徵、今祇小妹妹隨四出應客、小妹妹近爲一客所眷 客善於足球、在體育界有小孟嘗之號、

久不見富春樓六娘、近悉自蘇移滬、居法租界善鐘路、且與多年心心相印之顧曲郎實行同居、但富六祕不肯言、顧曲郎者 卽曾納汕頭路小喬紅老三爲簉者也、去載三下堂去、於是郎與富六舊夢重溫焉、

双性

【三一九】

全兒鑒、示悉 陰陽人、亦稱二形人、又稱雌雄人、西名「黑媽福祿臺德」(hermaphrodite)由『黑迷司』(Hermes)與『阿福祿臺梯』(Aphrodite)二字合成、黑迷司者希臘男神也、爲衆神之傳達者、又爲道路、商業、發明、奸狡、盜竊之神、阿福祿臺梯者、希臘女神、專司戀愛與美麗兩事、此二神生一子、卽以己名併成一字而名之、後其子與水仙名『薩兒麥西施』(Salmacis)者 在池中沐浴、忽然合爲一體、具陰陽兩性、故雌雄人以『黑媽福祿台德』稱之、『黑媽福祿台德』在西文中乃一術名、日常會話中、無人用之、西洋又有一字曰『疙瘩賣的』(Catamite)、則指男性之兩用人、卽所謂『戀童』是也、